3. 주식 종목 분석 차트 거래량 보는 법 | 실전 트레이딩 | - 평균거래량 주식정벌무료강의 2023. 8. 22. 10:30

https://blog.naver.com/ajbirthdayis1122/223189924132

-주식 거래량 보는 법-

https://blog.naver.com/ajbirthdayis1122/223184620028

주식 거래량 보는법 | 트레이딩의 시작 | - 인생 거래량과 기준 …
https://blog.naver.com/ajbirthdayis1122/223181532300 열화와 …
blog.naver.com

뜨거운 여러분들의 성원에 힘입어 3편을 연재합니다. 못 보신 선생님께선 1,2 편 정주행 갑니다.

경축! "주식거래량" 검색어 스마트블럭 1빠로 입성!

최근 네이버 검색에서 "주식 거래량"이란 단어를 검색하면 스마트블락에 제 글이 1빠로 등장합니다. 벅찬 감동이네예. 많은 분들께서 아껴주시는 것으로 생각하고 좀 더 힘바짝 내보겠심더. 이번편은 좀 쉬어가는 페이지로 가볍게 보시면됩니다.
공부글 보다는 제가 매매할 때 거래량을 보는 뷰를 그대로 기술하겠습니다.

심리와 거래량 1

거래량 길이는 길수록 좋다. 이전 길이 보다 길수록,
이런 패턴이 반복될수록 참여자 심리는 가벼워진다.

왕장군 두둥

패턴 1 거래량 길이

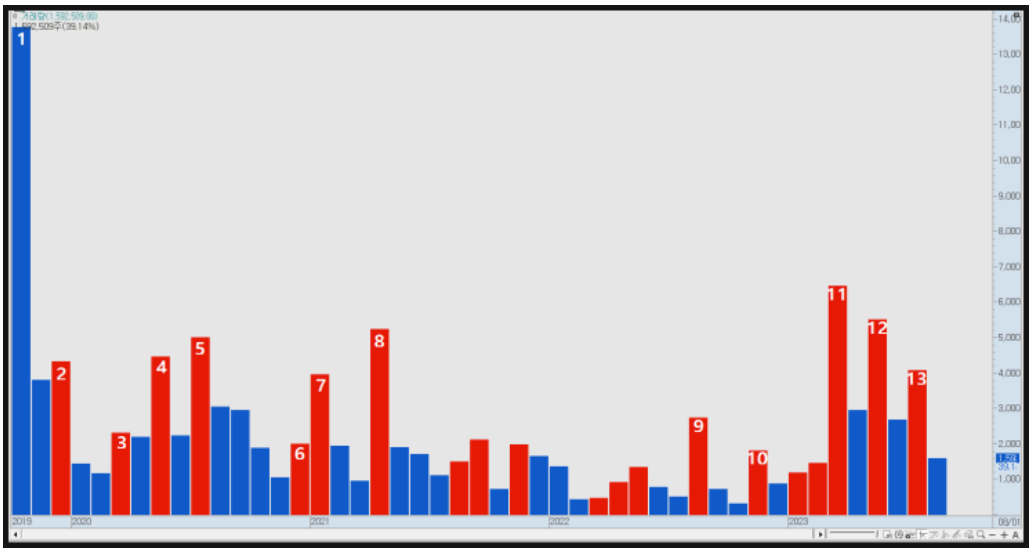

여기서 가장 좋은 거래량은 몇 번인가??
생각하지도 말고 보고 바로 답 나와야 한다. 제일 긴 게 제일 좋다.
거래량 길이가 길다는 뜻은 현질을 박 터지게 했다는 뜻이다.

호가창을 상상해 보자. 매수 1억 주 매도 1억 주 걸어놓으면 주가 변동이 있을까?
일전에 말씀드린 주가 상승의 원리를 다시 말씀드리자면 무조건 매매에선
시장가로 질러야 된다. 주가 상승이나 하락은 **시장가**로 매수 매도가 일어나야
거래량이 폭발적으로 증가한다. 이렇게 시장가로 확실히 질러주는 상황이 바로
시장 참여자들의 심리가 가벼운 상태다.

지르는데 겁나지 않는 가뿐한 심리상태. 거래량은 이렇게 몹시 가벼운 심리상태일 때만
폭발적으로 증가하게 된다. 위 그림을 찬찬히 들여보자 1번 인생거래량이후 1번에 해당하는
만큼 최대 거래량 상승이 있었나? 전혀 없었다. 대부분 절반도 미치지 못하고 그나마
11번이 절반 즈음 위치한다. 아래 또 기출 문제를 넣어두겠다.

여기서 기준거래량은 몇번인가?
바로 답이 나와야한다!

여러분 같으면 언제 가장 심리적으로 가벼울 것 같은가?

1번 인생 거래량 등장. 2번 절반 이하로 떨어지면서 급락 뒤따르는 음봉 2개 이때가 가장 위험하다. 심리가 식지 않았을 거라 착각하고 이런 자리 들어가면 -30%는 편하게 간다.
식을 땐 무쇠 담금질 같이 단번에 식어버리고 데우기 위해선 엄청난 에너지가 필요하다.

3번 드디어 약간의 상승 이때부터는 관심을 두고 볼만하다. 4번에서 대폭 증가함으로 심리가 안정되어 이후의 눌림은 꿀이라 보면 된다. 5번은 4번보다 약간 증가함에 더 이상 큰 기대를 가지는 것은 무리다. 그리고 급격한 거래량 축소. 6~7번 점진적 상승 이후 눌림은 심리가 가벼운 상태로 단기 트레이딩에 적합하다.

9번 반짝인다. 참았던 반발 매수세가 모여드나 2,4,5,7,8 비하면 턱없이 부족하다.

힘이 약하다는 걸 눈으로 반드시 읽어야 한다. 9번 이후에 최소 거래량 때 바닥일 가능성이 매우 높아진다.

10번은 9번보다 더욱 낮다. 에너지가 매우 약하고 실망한 시장 참여자들은 욕하면서 손절 손절을 외친다 그래서 대부분 낮은 거래량으로 급격한 하락과 반등이 나올 수 있다.

드디에 11번 기준 거래량의 탄생! 앞에 터졌던 어떤 거래량보다 길~다.
바로 이 맛이지! 모든 걸 압도하며 시장가로 현찰을 지를 수 있는 가벼운 심리상태!
기준 거래량 이후의 눌림은 예의상 받아주는 것이 매너다.

눈에 잘 들어오지 않으면 차트를 모아보는 것이라 했다.일봉보단 주봉 주봉보다는 월봉이란 말이다. 지금까지 해설한 걸 10번은 보길 바란다. 이렇게 거래량을 지도와 같이 길이만으로 그 안에 참여한 시장 참여자 심리를 꿰뚫어보면 무엇보다 여유돕게 매매할 수 있다.

구독자 질문란?
최근에 올려놓은 글에 한 구독자분께서 진지하게 질문을 해주셨다.

사실 나도 이런 고민을 수천수만 수억 번 해보아서 정확하게 공감한다. 누구보다 절실했으니까. 내가 왜 주식으로 돈을 벌어야 되는지 말하면 또 대하드라마가 됨으로 이건 다음 편에 날

잡고 들려드리도록 하겠다.

이 질문을 보면서 꼭 마인드 글을 한번 써야겠다고 해둔 걸 여기다 기술해본다.
많은 멘토, 강사, 고수분들이 하나같이 중요하다고 말하는 마인드 심법 등등이 있다.
나도 많은 강의를 들어서 너무나 공감하나 듣다 보면 숙면을 취한다.

우선 본인의 심리를 파악하는 게 1번이다. 성질이 급하면 진입-청산이 빨라야 한다.
단타 들어가서 물려 스윙하고 처 물려 중장투 공식으로 하는가?
결국 나에게 배운 트레이더 형제들의 밥이 된다.

맛 밥 제공자가 될 것인가? 그 밥을 먹는 부자 손님이 될 것인가? 결정은 여러분이다.

진입할 때 쪼으고 쪼으고 끝까지 쪼아서 더 이상 못하겠다 할 때까지 기다리면서
1126 전법을 쓰면 세상 무서울 게 없다. 앞전에 올린 글에 분산투자와 집중투자에 관한 썰을 푼 적이 있다.

https://blog.naver.com/ajbirthdayis1122/223178980818

집중투자 vs 분산투자 정답은 알려드립니다
기존의 경제학자들은 공통적으로 합리적인 투자 결정 관해서 특정한 규칙…
blog.naver.com

여러분의 종목수를 확실하게 줄이고 단일 종목에 분산투자를 해보자.
흔히 말하는 몰빵이다. 대신 매수 방식을 분산투자와 같이 적립식으로 가는 것이다.
기다리고 기다리다 10% 보초병 실어 보낸다. 그리고 **-10~-20%**쯤 또 10% 보내본다.
시장 하락 바겐세일장이 오면 얼씨구나 20% 기분 좋게 모셔온다.

아직 신에게는 60% 병력이 있소이다~! 더 이상 두려울 게 없다.
1:1:2:6 분할적립 내가 일어선 궁극적인 적립방법이다.

단일 종목 2~3종목에서 승부를 걸어보고 확실히 강배팅 드라이브를 걸어봐야
중고딩때 시험 보는데 혼신의 힘을 다한 몰입으로 샘 눈치보믄서 책상에 깨알같이 적어놨던 컨닝하는느낌 물씬 풍긴다. 사실 그걸 적을 때 더 잘 외워진다.

마인드가 문제가 있나? 그럼 정해놓은 비중 제외하곤 아내를 주자.
아내가 없으면 동생이나 엄마를 드리자. 다 불안하긴 마찬가지다.

<잡담 금지 자 다시 집중>

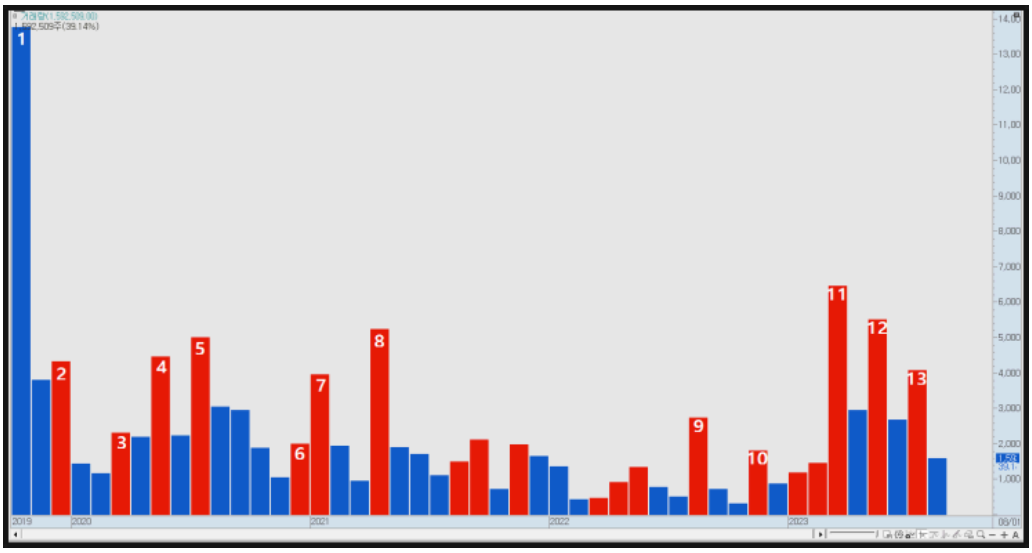

다시 돌아가서 찬찬히 한번 훑어보자. 중간중간 길이가 길쭉 길쭉해보면서 개구리 혀 티 나오는 거 상상할수있나? 앞으로 이 그림을 보면 개구리가 밥 물라고 혀 티 나오는 걸로 보자.

난 친절하니 내 머릿속에 있는 그림을 한번 보여드리겠다.

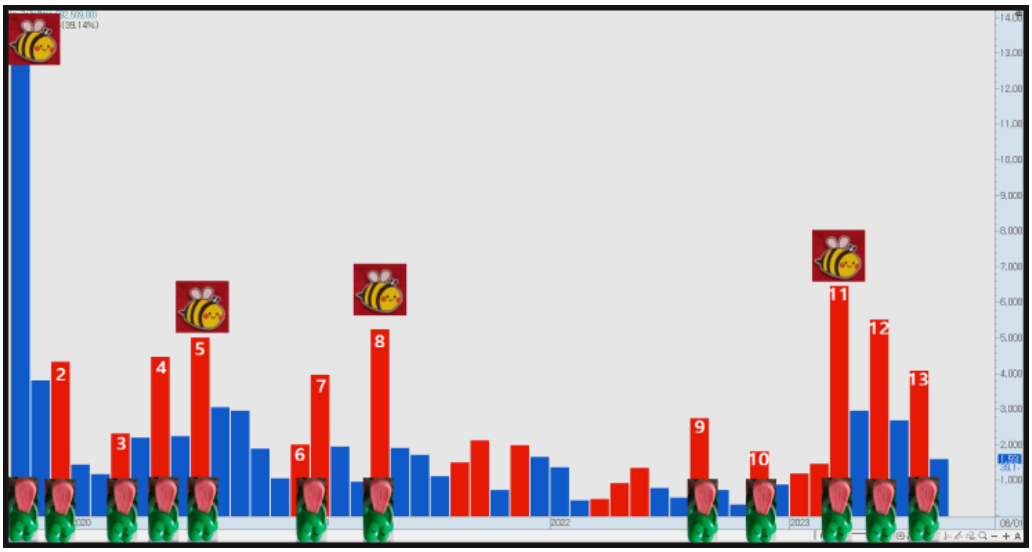

자 1번 개구리 꿀벌 물라고 혀 티나온 거 보면 앞으로 이 꿀벌이 아주 멀리 도망갈 수 있겠다는 감을 잡는 것이 1번이다. 반드시 이 말을 이해해야 된다. 반드시 암기하자.
파랭은 꿀벌이 잡혀먹어서 주가 조정이라보고 빨갱은 꿀벌 못먹고 위로 멀리도망간거다.
꿀벌과 혓바닥 살짝 띄워놓은 디테일에 한번 더 놀라길 바란다.
개구리 혀 티나 오는 길이 보면서 꿀벌이 얼마나 위로 도망갈까는 생각해 보면 대략 주가 무빙도 대략 감작을수있다.

즉, 작용 반작용이다. 쪼금 내 밀면 조금 도망가고 안 내밀면 꿀벌이 개굴 엿맥이려고 가까이 와서 장난치고 황소개구리 만나면 식겁하고 뒤 나간다. 내가 차트를 보면 이런 식으로 본다. 그냥 그림에 나타난 원리와 같다고 보면 된다. 난 일상이 장난이다.

여기서 11번 대왕 개구리 혓바닥 길이 보면 꿀벌이 긴장 바짝 타지 않겠는가? 죽어라도 도망갈게 보인다. **결국 작용 반작용이다.**

꿀벌이 곧 주가. 작용반작용 원리만 이해하면 모든게 쉽다.

패턴 2 거래량 길이 연속성

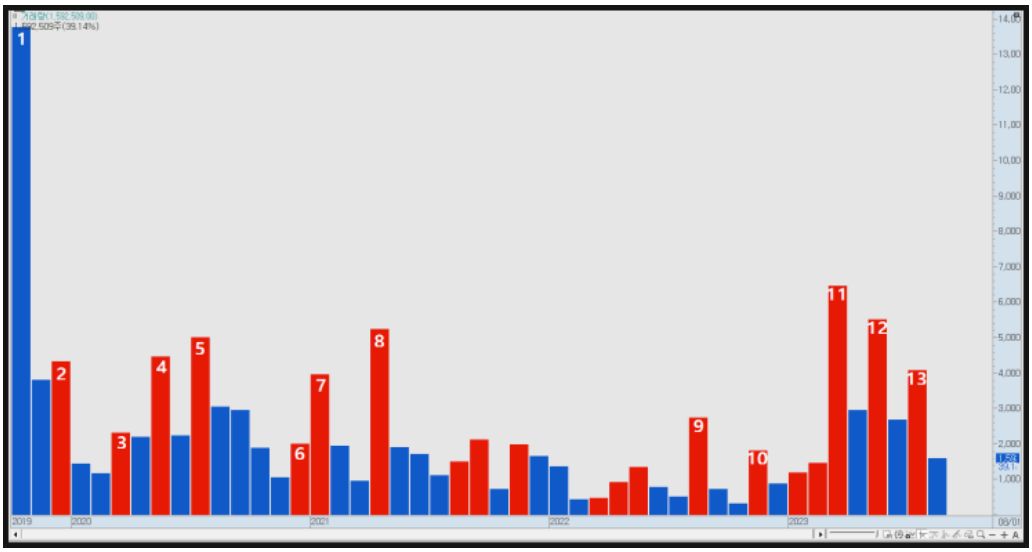

또 들고나왔다. 또 이걸로 무엇을 보란 것일까? 슬슬 지겨울만하다.

1,2,3번 보면 연속적으로 감소한다. 이것만 봐도 시장 참여자의 심리는 위축된다는 걸 바로 알 수 있다. 그렇다면 3,4,5번 보면 살살 눈치껏 기분 좋게 집 나간 연어가 돌아오는 게 보이는가? 그리고 다시 연속된 하락이다. 그리고 6,7,8 오롯 다시금 기운차게 에너지가 몰려듬이 보이나? 이렇게 에너지의 강약을 느끼는 것이다. 그렇다면 연속성이 주기를 가지고 반복한다는 패턴을 읽어낼 수가 있다. 이미 우린 3,4,5 6,7,8을 보면서 이주식의 시장 참여자들은 매우 탄력적인 심리를 가지고 있다는 걸 읽어낼 수 있다.

한참 거래량이 씨가 마르듯 줄어드는 기간 조정을 거치면 빠져나갈 주주들은 대부분 털고 박차고 나간다. 9,10번이 나와야 시세의 초입 즉 바닥을 형성해 가는 확률이 높다.
최소 거래량은 모두가 지치고 힘들게 주가 조정 및 기간 조정이 나올 때 형성된다.
내가 가장 좋아하고 시장 참여자들의 마인드와 심리가 가장 무거울 때다. 돌덩이같이.

급격한 하락에도 금세 탄력을 가지고 일어나는
회복탄력성이 좋은 주식이 곧 나의 재산이 된다.

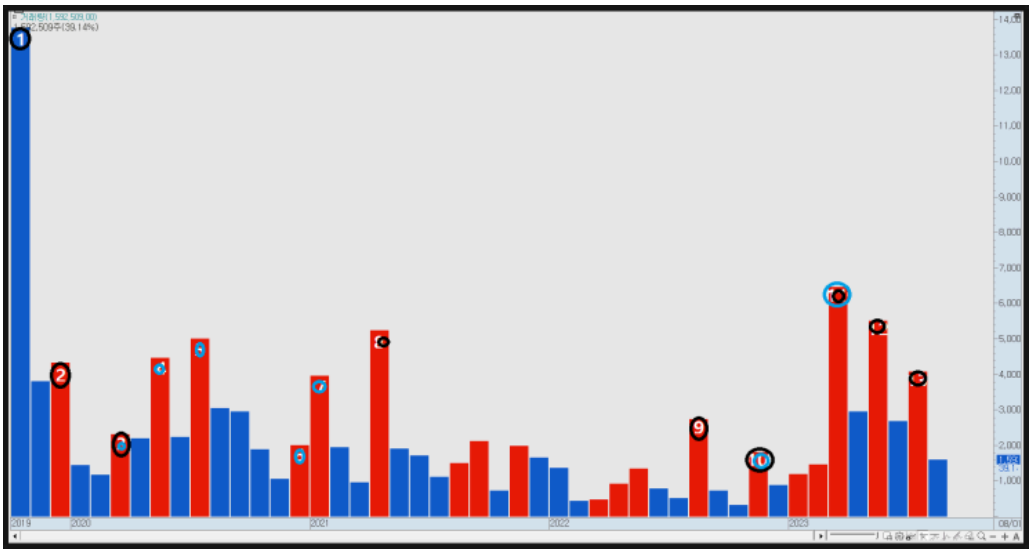

이렇게 증감의 연속성을 **검은 동글 하락 / 파랑 동글 상승** 난 이런 식으로 체크해둔다.
연속성을 파악해두면 현재의 종목에 매매 참여자들의 심리를 파악하고 변동하는 걸 읽는데 매우 유리하다. 증감의 연속성과 반복이 누적될수록 힘이 강하게 몰려든다는 것을 거래량을 통해 읽고 이후에 감소가 연속되고 급조정되더라도 이미 에너지가 강하게 형성되었던 역사가 있으면 또 그것이 반복될 것이란 것도 알 수 있다. 결국 총량은 증가하며 통화가 증가하듯이 주식시장의 팽창은 시장경제의 본능과 같은 것이다. 그래서 결국 수급으로 나타나는 것이다.

패턴 3 거래량 길이 기울기

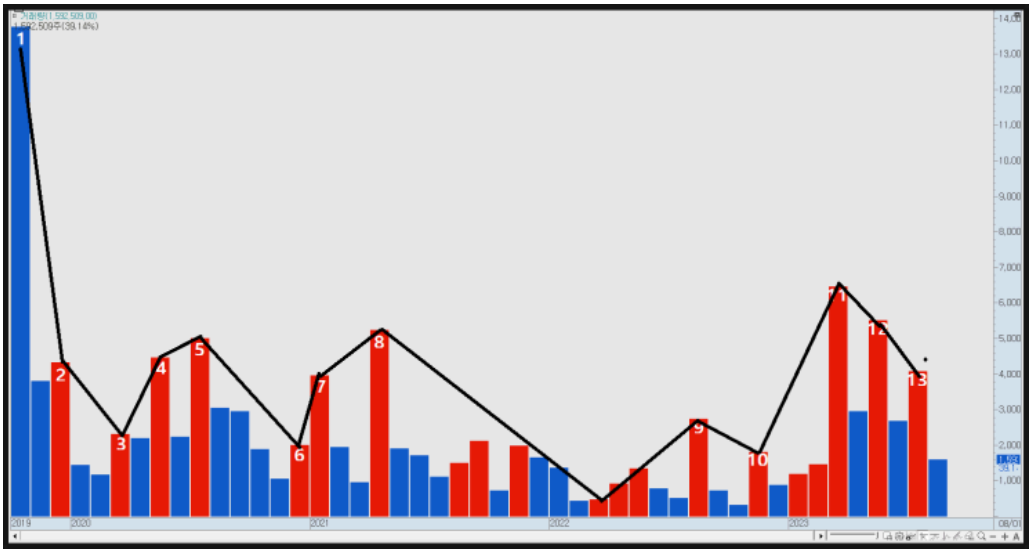

차트와 비슷하지 않는가? 바로 이와 같은 것이다. 기울기가 급할수록 시장 참여자의 폭발적인 참여가 이뤄지고 있다는 것을 알게 되고 완만할수록 각을 많이 잰다는 것이다.
이런 기울기를 파악해둬야 대략의 시장 참여자의 심리를 파악하는 것과 동시에 이후의 상황도 충분히 대응할 시간을 벌 수가 있다.

많은 거래가 일어난다는 것은 가격의 증가를 기대하고 들어오는 것이지 감소를 기대하고 참여하는 사람은 단 1사람도 없다. 즉 거래량의 증가는 지금이 가장 싸다는 가정을 하고 참여한 것이라 그 증가가 둔화되면 긴장을 타기 시작한다.

내가 치든 값에 더 이상의 증가가 없을 경우 위축된 심리로 부터 마인드가 망가진다.
즉 마인드와 심리는 증가하는 단순한 가격에 따라 일어나며 이는 돈의 총량을 근거로 한다.

이곳에 참여한 트레이더들이 무엇을 기준으로 박 터지게 지를 수 있는가?
바로 돈의 총량이다. 즉 거래대금이다. 많은 사람이 많은 돈으로 주고받고를 원활하게 할 수 있는 그 기준을 가지고 내가 시장가를 지를 수 있는 근거가 되게 한다.

과거부터 지금까지의 역사에서 다 한 번도 보지 못했던 최대 거래량의 등장은 그것도 폭발적으로 일어난 가파든 기울기라면 아주 비싼 값을 치르고도 충분히 싸다는 가벼운 심리가 작용한다. 보통 난 이렇 때 가벼운 손놀림으로 분할매도나 자동 매도를 걸어두어 가볍게 계좌에 입금되도록 한다.

실전 매매

https://blog.naver.com/ajbirthdayis1122/223112486941

나만 아는 반도체 & 디스플레이 소부장 업체가 궁금하다면? 제…
케이엔제이 주가 전망 및 관심종목 기본과 기술적분석 해봅시다. K&J 사…
blog.naver.com

내가 차트의 거래량만 얘길하니 단순한 수급 기술적분석으로만 트레이딩하냐고 질문하는분들있으시다. 단호하게 난 투자자에 가까운 성향이다. 그래서 기업분석에 80%시간을 쏟아붓고 나머지 시간은 수급분석 후 기다리는며 각을잰다.
타임& 타이밍이 맞으면 신나게 트레이딩 한다.

지피지기백전불태 知彼知己百戰不殆

상대를 알고 나를 알면 백 번 싸워도 위태롭지 않다

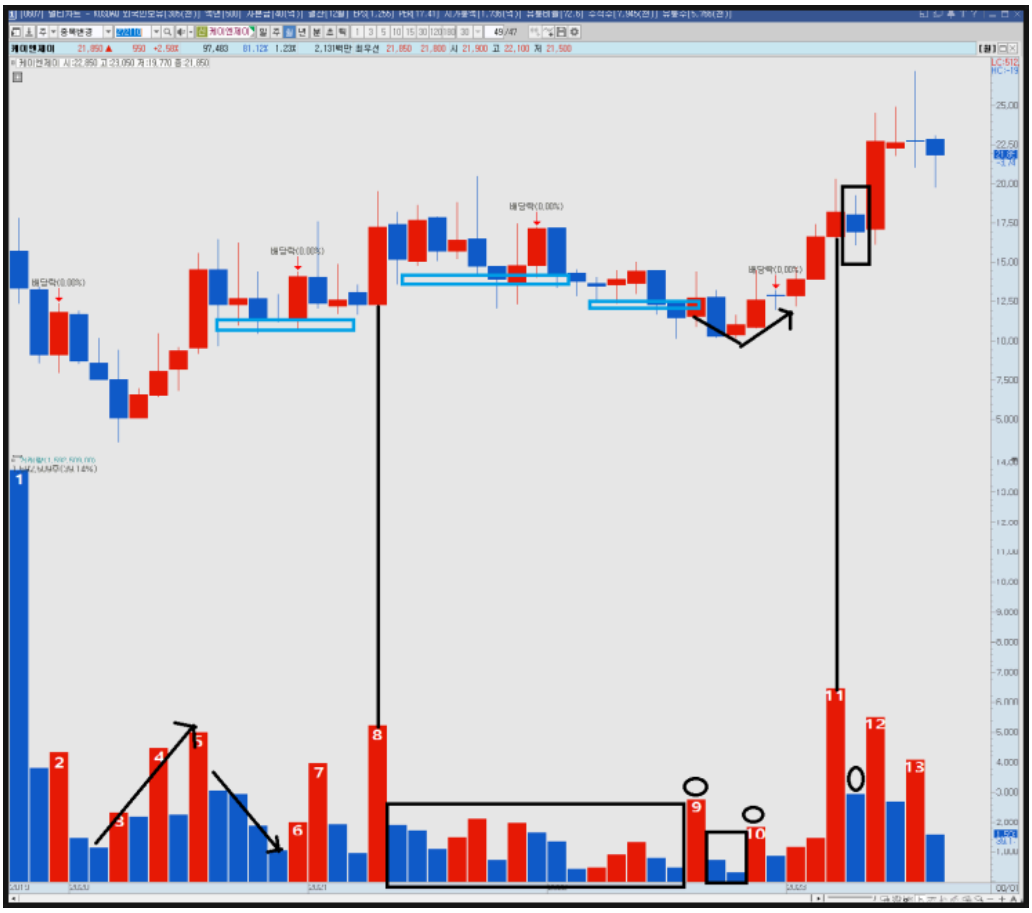

지금까지 위에서 보아왔던 거래량 읽기를 실전에서 한번 보자.

1~3번 주간 주가 지속적 하락.

3~5번 주가 급격한 반등

5~7번 주가 횡보

7~8번 주가 급등

8~10번 주가 횡보 및 지속적 점진적 하락

10~13번 주가 급반등 및 지속적 상승

이렇게 거래량 추이만 보고 읽을 수 있어도 매매에선 쉽게 사용이 가능하다.

이렇게 지도를 그려놓고 찾아가야 심리적으로 안정적인 위치에서 거래를 할 수 있다.

난 친절하니 좀 더 쌈박한 걸 보여주겠다.

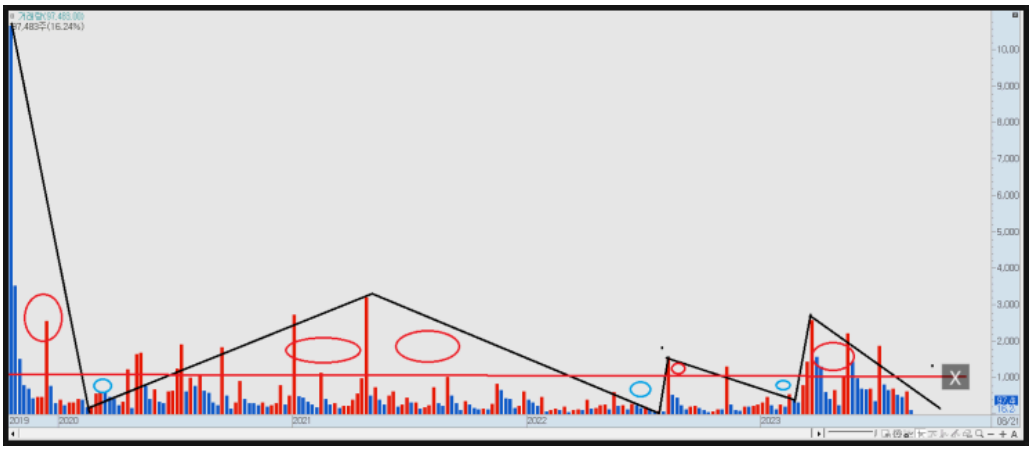

월봉으로 간단히 보는 법을 익혔으니 조금 더 나누어서 주봉을 한번 보자.

위에서 우린 거래량 기울기를 알아보았다. 여기서 하나 더 마법을 첨가해 주겠다.
거래량에도 평균치를 알면 눈으로 보기 훨씬 편리하다.

*매매 참여자들의 심리적인 **평균치**를 알아보자.*
*모든 거래엔 평균이 존재한다. **평균 거래량**을 알아놓고 보면 더욱 확실히 보인다.*

드디어 등장한다! **평균거래량** 이친구 등장 시키기위해 참 많이도 돌아왔다.
위의 X축이 대략의 평균 거래량이다. X축 등장하니 긴장 타나? 걱정할 것 없다 이거 하나만 나온다. 사실 난 경제학과 출신이다. 모든 이가 체육학과라 생각하지만 당당하게 난 경제체육학과라 말한다. 나를 만나는 대부분의 사람들은 역시 그럴 줄 알았단다. 아놔.....

차트를 볼 때 기울기와 평균 거래량을 기리 놓고 보면 훨씬 보기 편하다. 평균치 기울기 아래 (B) 선 그토록 원하던 최소 거래량이고 그 위를 벗어나면(A) 우리가 수익 낼 수 있는 ATM 이다.

이래 말하면 뭔 말인지 모를 것이니 마법을 좀 더 부려보겠다.

1. X = 평균 가격대(심리가 바뀌는 자리)
2. X' = 평균 거래량

평균 거래량이 가격에 미치는 평균 가격을 정해놓고 보면 대단히 간단하고 단순해진다.

P.S 평균 가격(심리가 바뀌는 자리)은 거래량의 증감에 따라 변환한다.
거래량 팽창을 통해 통화증가와 같이 가격과 가치는 달라진다

A는 평균 거래량 이상 가치가 고평가 될 확률이 높다
B는 평균 거래량 이하 가치가 저평가 될 확률이 높다

※실전 매매 예시

이런 식으로 충분히 편한 매매를 해볼 수 있다.

진입하기 전에 차트로 일봉 주봉 월봉 모으기,가르기를 해보면서 읽어본다면 확률 값을 훨씬 더 많이 올릴 수 있다. 거래량 1,2편은 이론적인 부분을 다두어서 3편은 가볍게 풀이식으로 웹툰같이 해보려 했으나 역시 또 대하드라마가 돼가고 있다. 또 좀 길어지니 미안해 쓰~ 빤짝이는 선물을 넣어두었으니 여러 번 세밀하게 읽어보길 바란다. 몬가 이상함을 느낀다면 그거다. 이번 편은 이후에 반드시 다시 등장한다.

평균 거래량을 반드시 찾아라!

★ 인생 거래량을 확인하면 충분히 기다려서 기준 거래량까지 기다린다.
평균 거래량을 찾아서 평균 가격과의 싱크를 맞춰둔다.

1. 거래량 길이를 확인한다.

2. 거래량 길이의 연속성을 확인한다.
3. 거래량 길이의 기울기를 파악한다.

거래량은 시장 참여자들의 심리를 기반으로 일어나는 매매 행위다.
이를 근거로 활용해야만 확률 값을 최대치로 올릴 수 있다.

거래량읽기 강의 5회차 연재되고나면 무료강의를 한번 해드리려 합니다.
기본적으로 거래량 읽기 5편이 완전히 숙지된상태에서만 참여가 가능하고
제 브라그 각 포스팅 (1회~5회) 댓글 참여주신분에만 한해서 선정하겠습니다.
댓글 5개로 인생을 얼마나 바까드려 볼까 많은고민과 연구를 하고있습니다.

여기서 또 질문이 빗발 칠거라 본다.
그래서 평균거래량 구하는 공식은 어째되노?

https://blog.naver.com/ajbirthdayis1122/223193764011

4. 주식 거래량 | 실전트레이딩 | - 거래량비율

-주식 거래량 보는 법- https://blog.naver.com/ajbirthdayis1122/22…

blog.naver.com